甘肅民國日報

中華郵政特准掛號立劵認爲新聞紙內

社址蘭州城內縣門街電話一零六號

中宣會登記證九六二號

內政部登記證一五一號

今日一大張 第七零九號

本報緊要啓事

本報前因種種關係脫版至遲各界讀者不得早閱本報每日致函追詢同人深以爲歉茲爲酬答各界讀者愛護本報雅意起見特與印刷局交涉妥當規定每日最遲至早十時本報即可出版倘後各送報夫走送有誤仍希隨時通知以便懲處此啓

甘肅省黨務整理委員會徵集劇本啓事

啓者本會爲改進社會習俗提倡民族精神起見特遵照中央命令組織民聲新劇團幷令各縣縣黨部分別組織新劇團隨時排演新劇以明達到上項目的茲爲集思廣意計擬徵集新劇本多份以便彙集成册分發各縣縣黨部以廣宣傳徵集簡則列後

一 劇本內容以有關抗日勦赤及改進社會習俗揭破社會黑幕之材料爲準

二 劇內角色不得過多以免混亂（特別精彩者不在此限）

三 劇目最多不得超過六幕

四 劇中言詞務求簡練精彩

五 滑稽劇本不違背第一項宗旨者亦所歡迎

六 應徵劇本本會有修改權如不願修改者請在劇後註明全採用與否概不退還

七 投稿人須將姓名住址塡註劇本稿後

八 報酬計分三等甲等每本七元至十元乙等每本四元至六元丙等每本一元至三元

天水縣水災救濟會啓事 第二十一號

敬啓者今收到董子貞先生捐洋一十元繆向辦先生捐洋五元魏承淑先生捐洋一元倪之升先生捐洋一十元鄭彤雯先生捐洋一元黃用可先生捐洋一元倪性香先生捐洋一元李發榮先生捐洋五角蔣每軍先生捐洋五角楊濬源先生捐洋五角劉自新先生捐洋五角魏發德先生捐洋五角魏海晏先生捐洋五角李錫堯先生捐洋五角李德菴先生捐洋五角孫有祿先生捐洋五角蔣兆清先生捐洋五角魏文炳先生捐洋五角呂□青先生捐洋五角□兆銘先生捐洋五角董午樵先生捐洋五角余分別塡收據外特此登報鳴謝

國民印刷局招收學徒啓事

本局現因擴充營業擬招收學徒二十名年齡在十三歲以上十七歲以下每名每月暫給津貼二元一俟學有成績按照手藝高低從優進級俾資鼓勵特此登報通告如有願者速來縣門街本局報名以憑收錄名額無多幸勿觀望自誤

聶守仁啓事

啓者守仁担任省賑務整理委員會委員一職現已辭去所有一切已由張君履中接充特此申明

甘谷災情慘狀

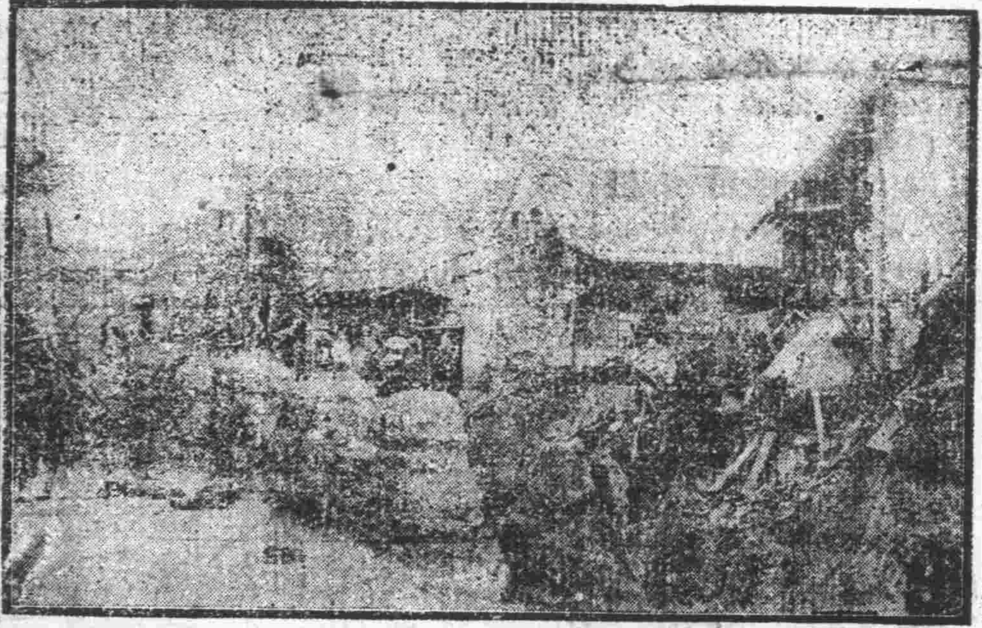

（一）

（二）

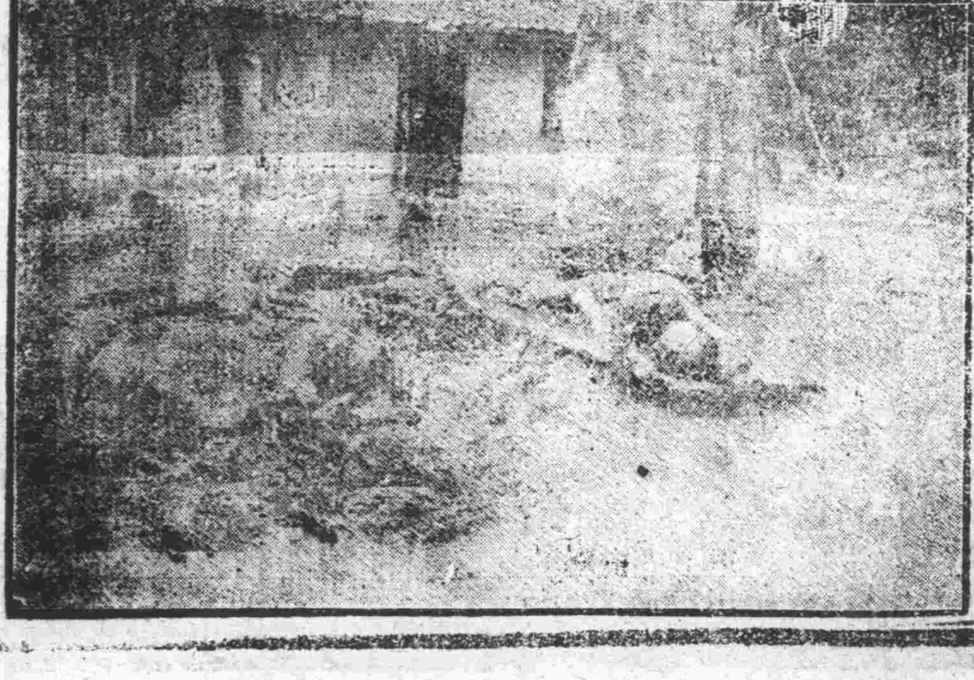

（三）

甘肅省黨務整理委員會啓事

啓者查本會前次徵集劇本現在業經審查完竣即請諸君於本月二十日以前親來本會宣傳科領取稿費如愈期不領即以却酬論此致

叔弌 笑樓 白人 于卓夫 土樹舫 雨金 天乙

蘭州民間通訊社啓事

逕啓者本社現由西大街九十五號遷移中山西園各界嗣後如有惠賜函件希查照爲荷新遷地址投交此啓

福德堂啓事

逕啓者爰置東關一百四十四號梁士氏院落一處恐後發生手續不清情事爲免以後口角起見務于登報後三日內來堂交涉如若過期任何手續本堂概不負責特此登報聲明

蘭州 新履鞋莊

西安分此

諸君一再詢問棉鞋現已到齊了新由天津運來各種運動用品

網球 籃球以及球網 足球鞋等貨

諸君請來速購爲幸

道昇巷 新履支店啓

十九路軍將領不願自毀 準備推倒偽府擁護中央

毛沈區譚等按兵不動觀望各方情勢 并勸蔣蔡勿以全軍供陳等無謂犧牲

蘇省黨部電中央明令討伐閩亂諸逆

香港十七日電 閩息，十九路軍將領毛沈區譚等，因環境日趨惡劣，若不早日改途，不但偽府瓦解，個人亦身敗名裂，故迄今按兵不動，觀望各方情勢，一面函勸蔣蔡，勿以十九路軍全體將士，供陳一二人無謂之犧牲，如蔣蔡仍執迷不悟，毛等即自行通電反正，推倒偽府，擁護中央，（廣）

香港十七日電 廈門電，一，偽經委會、因金融恐慌、除在省設立金融維持會外，現決在廈門設分會，二，據許錫清在省談，偽中央銀行，日內即可成立，聞已準備、發行大批偽鈔，（廣）

鎮江十七日電 蘇省黨部，昨日電中央國府，請即日明令討伐閩亂諸逆，以肅國人視聽，並通電全國，請一致主張，「廣」

各專員，認真嚴禁煙苗，並復電蔣委員長報告禁煙情形．（廣）

班禪年內離蒙入京 擬明春北上宣慰

南京十七日本社專電 西陲宣化使額爾德尼，現已決年內由蒙啓程來京，聞大師抵京後，擬明春再行北上宣慰。（廣）

十九路軍佔據古田天主堂 昨福州法領事提出口頭警告

福州十七日路透電 十九路軍佔據古田之天主堂，該堂神父屢次抗議，均不理，今日法領事、已向何公館提出口頭警告、要求佔據軍隊立即撤退，（廣）

楊虎臣飛南鄭視察 三四日即返省

西安十六日電 楊虎城昨下午一時四十分、乘測渭機飛南鄭、視察防務，及剿匪進展情形、並檢閱一軍師駐南鄭各部隊，三四日即乘原機返省、「廣」

楊杰 率陸軍考查團 抵羅馬 晉謁墨索里尼

羅馬十六日路透電 楊杰所率陸軍考查團于十二日抵此、今日晉謁墨索里尼，該團擬遊歷意法英等國，考查軍事之組織與訓練．「廣」

救濟匪區災民 京市童軍總動員 勸募成績頗佳 已得衣物十萬件

本報專電 南京十六日 本市童子軍理事會爲匪區災民請命，特于今日舉行全市童子軍總動員，捐募寒衣，勸募成績極優良，所得捐品，衣帽鞋襪等物，計十萬件，即日運往匪區，整理清楚後，即分發匪區散賑，「廣」

豫省府嚴查煙苗

開封十六日電 省府電令各屬報告煙苗情形，河南省府、十六日令

四面楚歌之日本外交

▲廣田着眼在對華

南京航訊 電通東京電，廣田外相在研究會事務所，貴院有志之中國懇談會席上答辯如下，余信在目下緊迫之國際關係，欲使對美關係好轉，爲刻不容緩，着重對華外交，於對外交方針，根據五相會議之結論，使中國諒解日本之立場，即政府經濟之結構，及思想方面，亦謀作互之提攜，福建偽府、係共產派與某派混合成，日本以其日台灣之對岸，特別今後之推移，外交須依余之意，確以外交必使俄，放棄其政策，決不更加一層之努力，東鐵買收問題，極從來之俄國兩國感情，進行交涉，滿洲國之不滿，其成否如何，全賴有力之世界外交，以助長其發達，並維持本土之根本，須相方努力，均以勇往邁進之精神，創造出席者之……

剿匪軍收復熊村

匪損失頗重刻向閩方逃竄我軍跟蹤追剿 逆共實行勾結雩都股匪已更閩偽府旗幟

南昌十七日電 行營頃據前方電話，被匪盤據多時之黎川東南方之熊村，已於十六日夕收復，匪向閩方逃竄，我軍現跟蹤追勦中，此役偽三五七軍團，損失頗重，斃匪八百餘，傷者二千餘，獲步槍數百餘支、輕重機槍十數挺，雩都小股赤匪，均已更換閩省偽府旗幟，並有閩省大批食鹽、火油，子彈、軍用品，源源接濟，足見逆共實已勾結、（廣）

英仍信服國聯 不辭勞苦決求軍縮突進

英國與外部保持密切聯絡俾各國意見接近 力圖現在安全制度方能使各國裁減軍備 西門張伯倫對軍縮問題發表講演

倫敦十六日電 西門昨在某處演說，略謂，英國與外部，保持密切聯絡，俾各國對軍縮問題之各種觀點、得逐漸接近，英國僅恃單獨行動，以求軍縮之突進，實有未足，凡抱相反意見各國，必設法使其諒解，歸于協調，爲克復此種困難起見，英國決不避勞苦，結論即表示英國仍信任國聯，又張伯倫演說，亦同此意見，謂軍縮障礙，不在人民好戰，而在侵略之憂懼，因此竭力圖此種安全制度，乃爲當務之急，蓋獲得安全，方能使各國依照標準，而裁減軍備也，（廣）

有田赴津 定昨晨返國

北平十七日電 有田十六日下午四時二十五分、乘北甯車赴津，定十七日晨回國、定期赴比履彩、（廣）

蔣令各部隊 審慎辦理 軍法人員

南京十七日本報專電 蔣委員長、以會近日各部隊、辦理軍法人員往往承辦草率、援引錯誤、致情罪不符、或偏于意氣、私絢口口而濫行私押、種種失出失入之過舉、時有發現、現特揭取重要五端、分別指正、訓令各軍師、轉飭所屬一體遵照、（廣）

閩記者聯合會 請求釋放高拜石

廈門十七日電 閩記者聯合會執監委會，今訪偽公安局長丘國珍，請釋放高拜石，並召集全體會員、商討營救方法．（廣）

國聯技術專家 在贛實地考察

南昌通訊 蔣委員長、鑒於勦匪日有進展、辦理善後、首重農村復興、特電全國經濟委員會、遴請國聯技術專家，來贛計劃進行辦法，經委會業已派柏饒爾，（德國人）郭樂訓（丹麥人）等來贛，茲悉柏郭諸專家、爲明瞭本省情況，及研究何種辦法，可以復興農村起見，特於一週前，親赴外縣實地視察，陪同者有建設廳龔廳長、高技正、省賑務會譚廷輝君、又江西農村合作委員會徐委員功甫等數人、柏郭諸專家視察之主要對象，爲農村合作社，惟因時間關係、僅視察九江縣五甲中段信用合作社，武甯縣黃土堰利用合作社，月由村信用合作社，高安縣沙田村利用合作社，肖門及村信用合作社．臨川縣揚州村利用合作社，及該社所設之實驗學校者，現郭柏二專家視察完畢、已於日昨回省、

張繼等與李黃會談後 昨晨赴邕晤白崇禧

香港十七日電 張繼等四中委、偕桂方歡迎代表丘劍成等十六日晨七時、由梧乘公路汽車赴潯州、午後四時到達、李宗仁、黃旭初十五日晚由邕趕至歡迎，十六日晚六時、李黃在潯設宴、爲張等洗塵，并正式會商一切、十七日晨同車赴邕、晤白崇禧，擬十九日返粵、（廣）

史承康趙國瑄 計劃造水上飛航

以助開發西北 航行黃河一帶

太原通訊 浙江寧波史承康君，中國名科學家兼實業家也、對於發展實業、開發交通，尤具熱忱，民國十七年、呈准國民政府發給許可狀，特許經營事業十五年，境內辦理飛船事業，是在鴨綠江上，開始經營，歷數年之努力、成績卓著，美譽溢於關東，九一八事變後，東北各項企業、大權操諸日人之手、史君乃返內，壓迫然實業救國之心願、於焉益堅、近聞閻錫山積極提倡造產、勵行十年建設計劃、開發西北，史君欣然而來，計於（寧夏）包（包頭）間、創辦飛船在黃河之航行、以爲開發西北之助、自同志發起者，徐濤（籍）者·亦研究飛船之專家也．久經研究創辦飛船包運西北交通，乃詳細調查，共同蓄志開發，飛船之構造，計長五丈，需要協助完成，茲覓錄該飛船之構計……五尺、如下：長五丈五尺、闊七尺八寸、深二尺八寸、吃水一尺八寸、乘客載滿吃水一尺八寸、機器馬力一百八十至二百匹，上水用風力，不用水力、每時可行三十至四十五里、下水速率每時九十三至一百里，價約八千元。可載客五十人。行李二千斤、駐於社，來燃料及船員用費，均有詳細規定云云·

總理遺囑

余致力國民革命凡四十年其目的在求中國之自由平等積四十年之經驗深知欲達到此目的必須喚起民衆及聯合世界上以平等待我之民族共同奮鬥現在革命尚未成功凡我同志務須依照余所著建國方略建國大綱三民主義及第一次全國代表大會宣言繼續努力以求貫澈最近主張開國民會議及廢除不平等

遺囑　一條約尤須於最短期間促其實現是所至囑

「賑款分撥完罄」！本省災黎嗷嗷何待

中賑會電覆再行籌募　西和賑分會代電乞賑

民間社　甘省賑務會電中央賑務會乞賑各節，迭誌前訊、兹悉中央賑務委員許世英、王震屈映光黃慶瀾諸先生覆電云、自書敬悉，謬承獎飭，慚感交集，貴省災情慘重、久深惻念、當於徽日上海各慈善團體籌募黃河水災急賑聯合會、臨時會議時提出討論、並請貴省代表田炯錦郭維屏兩君列席、報告災況・又准陽電開・現在賑款，業經分撥完罄，籌募自着，即行匯奉外，特先電復，敬奉慈察云云、

又訊　西和縣賑分會頃代電省賑務會乞賑，其原電誌下，查西和區區小道・本屬瘠，民貧、詎意民九地震以後，天災人禍、紛至踏來、始即軍閥剝削，敲骨吸髓、繼則土匪蹂躪、陷城數次、昊天不吊，復旱滯相加，十九年後、又為馬匪廷賢盤踞二十餘月，焚掠搜索，備極毒酷、誠空前未有之浩劫，曠世罕見之奇災也、西民何辜、遭此不測之禍，遂致劫餘子遺、十室十空，流離失所傷心慘目、無逾於是、凡有人心、無不惻憫，況本會職司賑濟，何能緘默，是以屢經呈請賑救、均未蒙撥款分文、卜本縣災區之普遍、自救又屬無力、致陷災民於泥犁地獄者、數年於兹、不幸本年夏秋雨，霪雨連綿，山洪暴發、東南各區，又遭水災，房屋田產、沖沒其數、災民生命、更陷於絕境，兼以負担過重，民衆處於萬分痛苦之下、已無生路、日尋，若不籌撥巨款，澈底賑濟，萬難拯此災黎，除將本年被災情形，另行列表呈報外、謹先電請，准予轉呈中央，俯念被災極重、撥款賑救、以免流離，無任迫切待命之至云云。

漳縣全運會發生風潮　經調解已平息

教局長未免太近視

漳縣通訊　此間教育局長前僅召集一小三小女小二校（區有二八四小及名初級學校（內未通知）開所謂全縣運動大會、會未閉幕而蔡學澤竟將優勝獎品、私多一小及女小、緯被三小學知、全體反對、風潮大起　旋經該縣權運局長俞清學調解、將私發一小及女小等之獎品追回、重行分配、發給三校、始告結束云、又查蔡榮澤視全縣教育、往往、及影城附近五里批、前去歲之會考（蓮三小一小）未餘各校概不召集云、

馬鴻逵代表過平返寧

楊虎城代表偕往

民間社　寧夏省府主席馬鴻逵代表孫德培、文潤、月前過平赴陝、晉謁西安楊主任（虎城）商洽公務，兹悉孫曾在陝公畢・業於日昨由陝抵平・下楊綏署交際處、稍作勾留、即返甯夏覆命云、又訊、西安楊主任（虎城）亦派代表蘇資深協同孫等前往，亦抵此間、日內即行・同往甯夏云。

軍械局長傅子賚昨接事

軍械局局長、省府委參議傅子賚接充、聞傅己於日昨到該局接事云、

天水各界舉行討伐閩逆

電請中央討逆

天水通訊　此間各界於日前舉行討伐閩逆宣傳大會、决議電請中央討伐閩逆、並電勸蔡廷楷光鼐等悔悟、其原電誌下，

（電一）南京國民政府鈞鑒、當此內憂外患交迫之際・乃陳銘樞李濟琛等竟喪心病狂、割據禍建，冶匪亂黨於一爐、集方言逆謀之大成、組織偽人民政府・毀黨賣國、塗炭生靈、逆耗傳來，本縣長衆、同深痛憤、用懇鈞府迅速明令提伐、以遏亂萌，臨電不勝迫切待命之至。甘肅天水各界聲討閩逆宣傳大會

討伐閩逆宣傳大會

電勸十九路軍悔悟

（電二）福州蔡廷楷先生蔣光鼐先生均鑒、自閩變發動以後，舉國上下深堪痛憤，誠以際此國家民族頻于危亡之秋、國人決不愿再見分裂，十九路軍乃先斗笠不顧過去轉戰角北、建立偉大動績、竟投亂黨反顏事逆、毀棄過去之歷史，使國人之匪罵、清夜捫心、其將何以白解、望速勸懸崖之馬、急首反正，擁護中央、其勘叛逆，則銘勸燕然，永垂柯臨電才勝企魁之至。甘肅天水各界叩聲討閩逆宣傳大會

張掖收音機開始收音

張掖通訊，張掖第一期無綫電收音員周世魁業已抵甘，多日、收音機件己運到、該員深恐收音機件由京運甘，經四五千里之遙、途中繼經車翻、機件未油、不無傷損之虞、特於日前在教育局樹瑞安設天線作初度試驗、聽衆絡繹不絕、但音之甚微、用且機方能聽清、次晚復作試驗、塵音頗洪、惟聲音噪雜殊不清斷云、

街泉學會昨日成立

街泉學會於昨日上午假第一實驗小學開成立大會、選宗岳、中五于仁山等為幹事、

天水本年水災損失統計

民間社　天水本年因被水災其損失甚巨、該縣賑務分會頃將水災損失之調査呈報省賑務會，茲探誌於后・被災面積東西約六百三十三里、南北約九十三里，被災戶數一萬一千九百十八戶、因災遷移人數一千四百四十二人、被災人數五萬六千餘人、因災死亡人數五十八人，房屋財產損失、估計二十餘萬元。

西和各界組織財務局

所有地方正雜各款悉歸收支　各分區及催款委員一律裁撤

西和通訊　此間頻年以來、迭罹變亂，民不聊生，巳爲外人皆知、尤以自治區之設立後，同時又設立無數量之分區、計全縣共五總區・每區每月辦公費三百餘元，如逢節賽神或靈地方官等送情，便任意向民衆攤派千彌補費數百元或歡，元者、時有所當、每年究竟收款若千、民衆欠款若干、亦未會公佈、縣府亦莫敢過問。縣整委會有鑒於此、月前召集地方會議決議限十二月二十日前令飭各區將經收賬項呈賽縣府以資清理一案用地方會議名義即函縣府轉飭、皆縣府亡三令五申各區毫不之理、則各總區之藐視一切級削民衆、可見一般而各分區亦不學糧區之統轄　令白為區、類化割據之軍機、依區自威　令區夫而搜索各家、其中黑幕非筆墨所能盡述、民衆之痛苦、亦非筆蠹所能形容應繼計西私全縣每每　付畝款八萬餘元、而民衆所付之款竟菅二十餘萬元、自然其中固有等等份子之剝削、而各區長暨各分區長之貪肥坐大、望之凜然可畏、聞此無不惶悚、兹者縣整委會爲貫澈月前地方會議決議清理地方財政案起見縣府中山紀念室召集地方軍政領袖及士紳、組織財務局、推定孫伯泉連理方世採王式如何具慧曹仲讓趙壽山等七人爲壽係委員、于十二月五日召集選舉財務局局長、正式成立財務局、開該局之成立正雜各款悉歸收支、舊千征解處及自治分區縣來催款委員，均當卜消、所有款項係照糧石攤派、以平人卜之旨担、款項派出後、人民若能踴躍輸納、財務局功不派員催案、以免滋擾云・

武山紅浴溝堤築竣

武山通訊　本縣城南附近、紅浴溝，堤高丈餘、本年八月間、洪水陡張，沙提衝破、其彩逢天降雨、洪水横貫城中、街市沙石、堆孑陵邱於財軍第二團、不鑒此，特各派部隊百名・襄助地方、建築斯堤、不月而工己告竣、並積極修葺廟院校舍舊扯云

▲縣整委下鄉宣傳並徵求黨員

又訊、縣黨務整理委員馬育楨曾前赴西區，攜帶像館拍照徵收預備黨員、學生入黨者，異常踴躍、昨又往東區洛善飾一帶、徵收黨員云、

臨潭黨整處積極徵收黨員

▲縣府追交四區長吞款

臨潭通訊、此間黨委辦事處巳劃定徵收預備黨員區域積極徵收預備黨員計平川完全小學徵收二十五名、第四區公所徵收二十名　女子小學徵收八名云。

又訊　此間第四區區長張樹勳連任二載、侵吞公款八千餘元、經該區民衆代表宋和鍼、呈請縣府、核算屬實、又經蔡縣長呈省政府、旋奉指令准予照數追繳云。

臨夏花絮

舉行小學會考

臨夏社　此間教育局近因學年將屆，特組織小學畢業會考委員會、開聘請張應麒黃鶴齡馬致遠魯子英王得麟何全忠徐謂蕭景何張俊才九人爲該會委員，魯效孔爲委員長、姚恕楊發舉周福祥三人爲襄試委員、業經呈報教廳備案，現巳分配工作積極進行云。

省府通令禁宰耕牛

實部規定特許辦法

民間社、省政府准實業部咨、略以宰運耕牛，應嚴行禁止、聞省府已令民建兩廳遵辦，茲將其理由及辦法誌後、查吾國耕牛，比年以來、迭遭匪共兵發之禍、亦旱苦瘼之於、損失不可勝數、復有不肖之商民、不知愛惜、販運出口、任意宰殺，以致牛價之昂、自業自耕、覺不易籌資購置，尙且之甚爲難、至如佃業以耕以食者、欲得一牛、賤不易易、未查各省情況，大都相同、亟總從嚴禁止運宰、以重農業耳、至茲法、由內政部通行各省政府，嚴禁宰殺耕牛，及販運出口、但牛肉為民及外僑食用所需、併擬就特許辦法如下，一、凡齒起八珠以後，老弱力衰，實不能助耕者，二、因眼盲脚跛、不能助耕者，三、因重傷確難醫治者、除此三項准予宰殺外、其餘均不得藉口運宰、以維農業云云、

▲試造肅州煖窩

臨夏社　本縣工廠彷照肅州鞋式、創製一種毡窩、業已試造成功，貨亦不劣，開售，價甚廉，惟鞋底層毡尚欠改良云。

▲產麥飯石

臨夏社　本縣鄉間產一種麻石碎屑、通含金屬，醫書謂之麥飯石，用療背瘡、着奇效云。

▲二小校長易人

臨夏社　本縣第二小校校長張心明前因他故呈請辭職、業經照准、兹悉以西區國民小學校校長王鑒華繼任云、

武威駐軍舉行檢閱

武威通訊　新編陸軍騎兵第二師參謀長戴瑾珊同步兵旅旅長馬廷祥於日前赴縣城西門外二里許之大教場，舉行大規模之檢閱，計閱兵之前夜由師部參謀處傳知駐涼各部隊、於是日早九時、各部處及駐涼各旅團營、軍官佐士兵全付武裝齊集、規定地點等候檢閱、並規定各團長各營長、均乘馬、聞是日到場部隊除師部各處職員外、有二師手槍隊全體、騎二師步兵旅旅全體、及第一旅二團全體、騎二師砲兵一營、一團一營、各部隊排成一大方形、依序順次檢閱云、

菸盤跌落

民間社　蘭市菸行、以菸價昂貴、商議暫時停止購買、業誌前訊、茲悉各行頭萬和泰郎豐羊兒段某日昨又召集各菸房主人、在橫肉子觀音宰商議開盤價額、決議、毛價每斤不得超過二角、而實價只一角餘云、

◎◎本報價目
（本埠）每日大洋二分　每月大洋六角　半年大洋三元二角　全年大洋六元
（外埠）郵費在內　每月大洋八角　半年大洋三元八角　全年大洋七元

◎◎廣告價目
以官尺二方寸爲一格
普通每日每方寸洋二角五分
特別每日每方寸洋五角
不滿三格者以三格照算
三日九折　七日八折　一月七折

省製造局擬製造新式抽水機
以備農家普遍應用

[illegible]

特派代表詳呈省府查辦云

靖遠四區劣紳吞款萬餘
民衆代表呈省查辦

[illegible]

正甯成立財政清理會

[illegible]

誘奸民婦
華亭公安局長

[illegible]

酒泉縣整委會成立三區分部

[illegible]

稠泥河刼案
榆中駐軍審問有緒
匪犯五人呈交綏署訊辦

[illegible]

○戴明義○

[illegible]

⊙張天昇子⊙

[illegible]

生命線

在抱冰堂
瀑亭

[illegible]

寒爐集
蘭坡

送李大白虹赴京
疋馬西從關外歸，送君三月楊花裏。
又將東向逐雲飛，獨自歸來雨滿衣。

夜不成寐起賦四章
長空不絕雁啼聲，離緒萬千誰得識。
數盡殘更夢不成，客窗風雨一燈明。

二
日落西山半滿天，蠟燈燃盡宵如歲。
經夙細雨到窗邊，愁聽叫聲挾百川。

初相見
嫋娜嬌容絕世姿，相逢莫謂猜狂甚。
爲誰金鏡簾娥眉，結習從來愛詠詩。

秋思
深閨靜思負歸期，遙想今宵明月下。
依舊西風腸斷時，玉簫吹罷鬢娥眉。

送人西歸
攜酒握橋上，天涯方欲雪。浮萍從今始，親前應念我。
送人歸故鄉，道遠更迴腸。別情此後任，一爲寄詩章。

[illegible]